Universität Konstanz

Teilzeitstudium an der Universität Konstanz

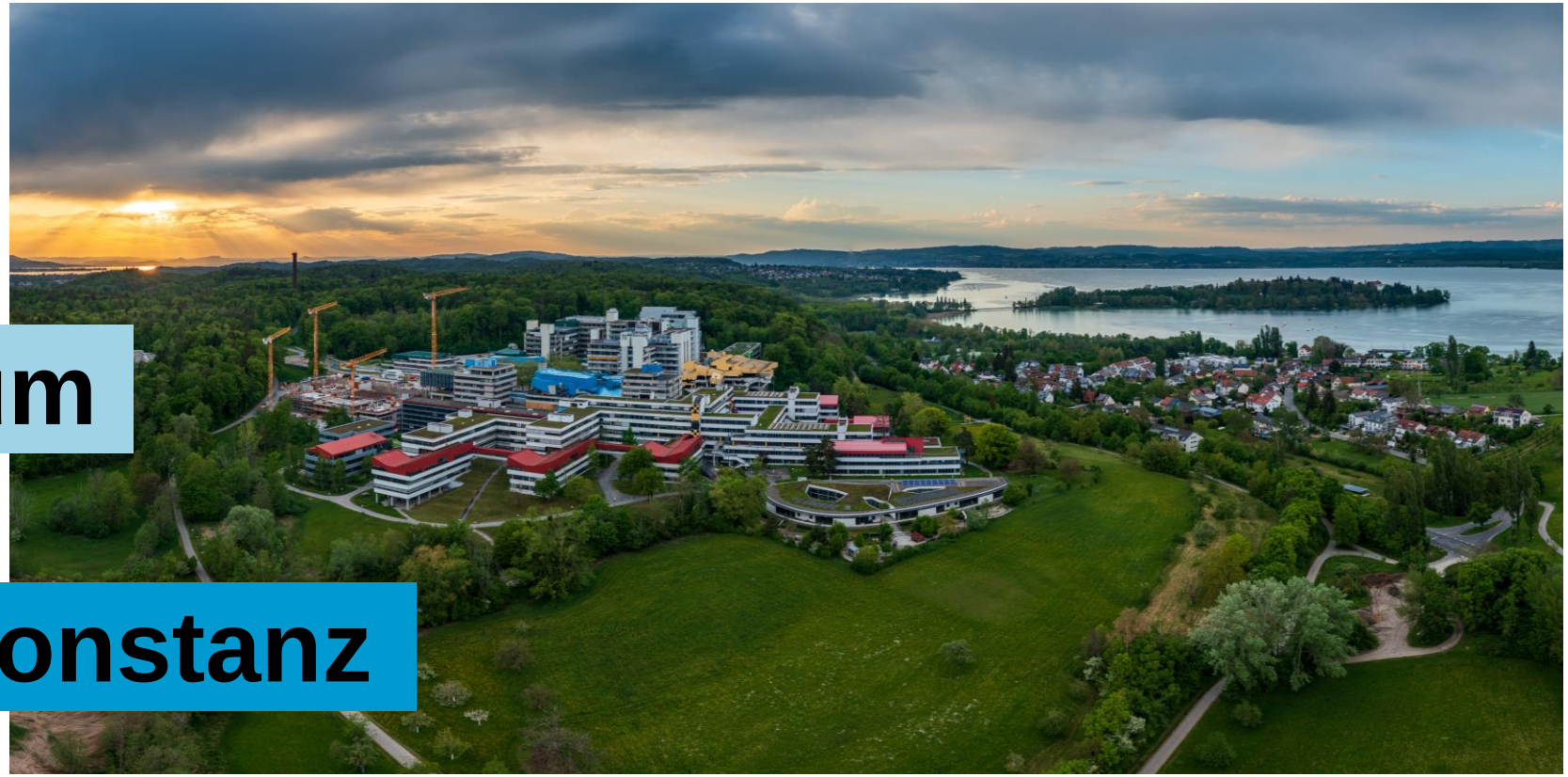

Copyright: Universität Konstanz, Frank Nachtwey

Dr. Lara Williams und Dr. Melanie Seiß

Tagung „Zukunft braucht MINT: Studiengänge gestalten in Zeiten von KI, Nachhaltigkeit und neuen Anforderungen“, Stuttgart, 10.11.2026

Offizielle Teilzeitstudiumsoption:

Vorteile für Studierende

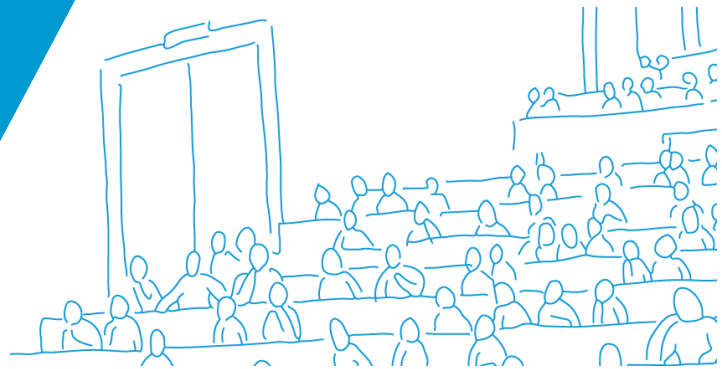

- Klarheit über die Möglichkeiten
- mehr Flexibilität in der Gestaltung des Studiums
- Transparenz durch angepasste Studienablaufpläne
- Abschluss in Regelstudienzeit möglich

Vorteile für die Universität

- Mehr Abschlüsse in Regelstudienzeit
- Transparenz durch Wissen um Studienbedingungen der Studierenden
- Gewinnung weiterer Studierender

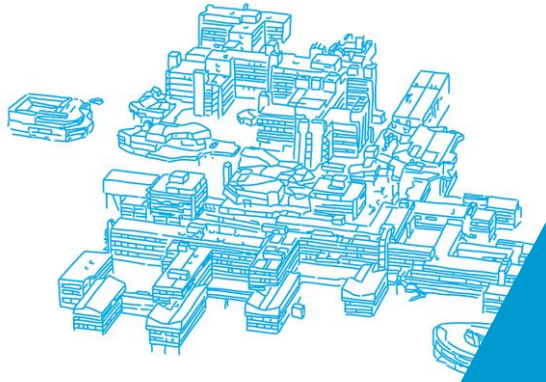

Illustration Copyright: www.dreisatz-gestaltung.de

Zielgruppe: alle, die aus verschiedenen Gründen nicht in Vollzeit studieren können:

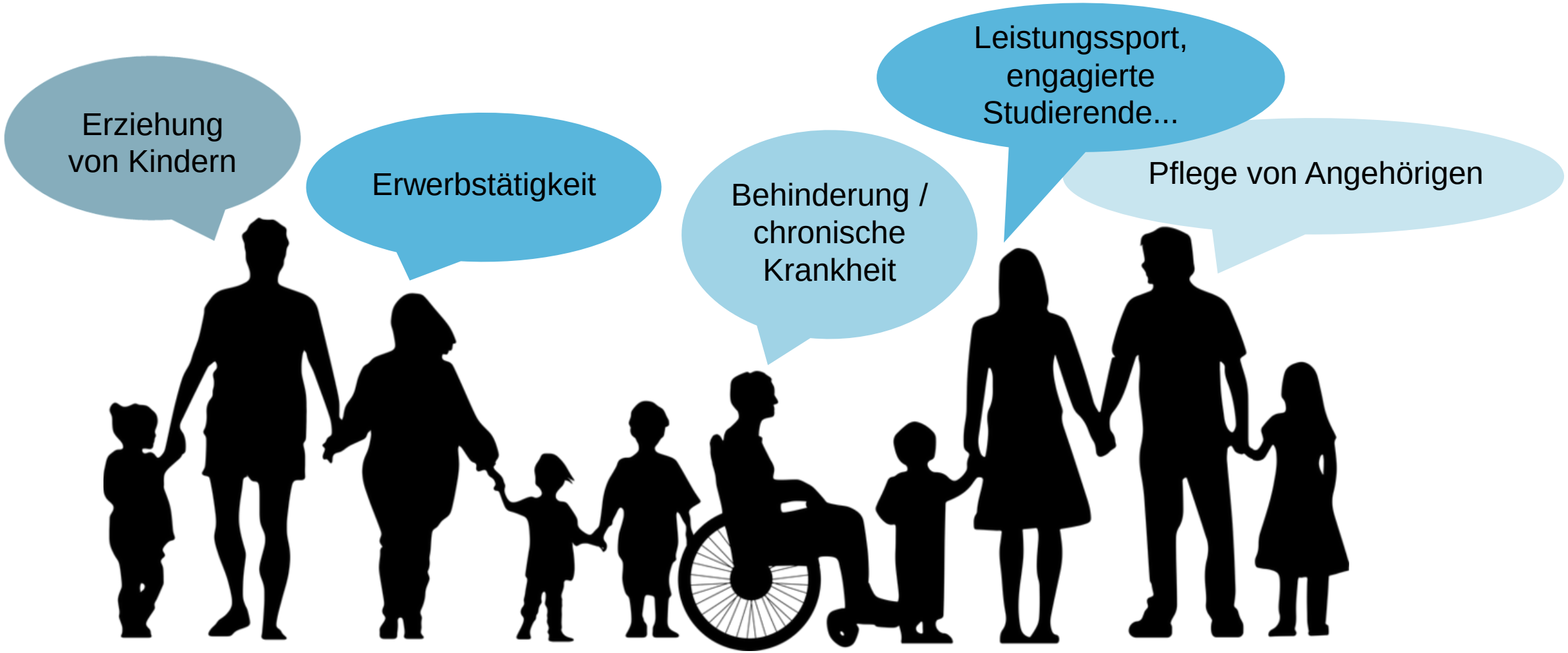

Teilzeitregelungen der Universität Konstanz



Teilzeitstudium für alle Studierenden möglich, Angabe der Gründe freiwillig

1 = 0,5

Bestehende Regelungen für Fristen bleiben erhalten, aber neue Berechnung der Fachsemester: 1 Teilzeitsemester = 0,5 Fachsemester

15 ECTS

Studierende absolvieren ca. 15 ECTS-Credits pro Semester



Wechsel von Vollzeit- in Teilzeitstudium semesterweise möglich; Deadline Vorlesungsstart
Wechsel von Teilzeit- in Vollzeitstudium nach jeder geraden Anzahl von Teilzeitsemestern

Max. 40

Obergrenze für Erwerb von maximalen Credits:

- nicht mehr als 40 ECTS-Credits in zwei aufeinander folgenden Teilzeitsemestern
- Widerruf bei Überschreitung der Obergrenze möglich



Verpflichtendes Beratungsgespräch

Flexible Studiengestaltung am Beispiel der Fachbereiche Informatik und Chemie



Digitale Elemente



Wahl-möglichkeiten



Flexible Zeiteinteilung in Laborpraktika

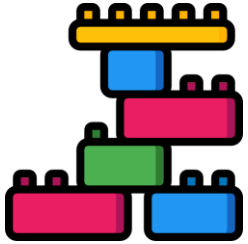

Flexibler Modulablauf

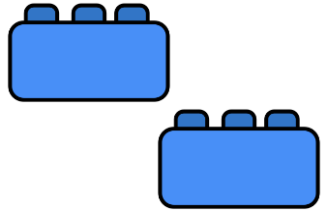

Angebot im SoSe und WiSe

Status des Teilzeitstudiums an der Universität Konstanz



- Wintersemester 2025/26:
  Einführung der Teilzeitoption für B.Sc. Informatik und M.Sc. Computer and Information Science
- Wintersemester 2026/27:
  Einführung für die Fachbereiche:
  - Chemie
  - Physik
  - Mathematik und Statistik
  - Wirtschaftswissenschaften
  - Biologie
- Im Prozess:
  Prüfen der Möglichkeiten für die Lehramtsstudiengänge und weitere Fachbereiche

Erfolgs-faktoren



- Vorarbeiten aus einem Vorprojekt
- Bereichsübergreifende Zusammensetzung des Projektteams
- Austausch mit anderen Hochschulen
- Positive Resonanz zum Thema Teilzeitoption aus der Hochschulleitung
- technisch und prozessual relativ leicht umsetzbare Regelung: flexible individuelle Option statt Teilzeitstudiengänge

Hürden

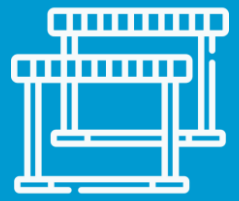

- Externe Regelungen (z.B. BAföG) schränken die Attraktivität für bestimmte Gruppen ein
- Formale Teilzeitsatzung allein reicht nicht aus. Es braucht auch Flexibilität und Planbarkeit der Studiengestaltung
- Begrenzte Personalressourcen bremsen die Umsetzungsgeschwindigkeit

Empfehlungen



- Relevante Stellen frühzeitig einbinden
- Erfahrungen anderer Hochschulen aktiv einholen
- Individuelle Teilzeitoption statt separater Studiengänge wählen
- Teilzeitoption für alle Studierenden öffnen
- Lehrende sensibilisieren und gemeinsam didaktische Ansätze für flexible Studiengestaltung entwickeln

Ansprechpersonen



Dr. Lara Williams
Fachbereich Chemie
E-Mail: Lara.Williams@uni.kn
Tel: 07531 88 2816



Dr. Melanie Seiß
Fachbereich Informatik und Informationswissenschaft
E-Mail: Melanie.Seiss@uni.kn
Tel: 07531 88 2056